女國民軍招募第一隊廣告

本軍已呈請滬軍政府批准接濟經費發給軍械茲特先招第一隊合格者五百人凡我女界同胞有志軍事者可赴南市萬裕碼頭西首榮福里第一號尚俠女學校嘉興報名處東門外西街陳志權王店鎮商學保衛團內以成君鏡名訂期考驗此佈 戊2192

女國民軍招待所通告

本軍爲莅滬同志候考者客居旅舍殊多不便特設招待所於上海南市豐記碼頭第八號凡已報名者可卽入是所聽候考驗 戊2217

辛亥年十月初八日

時事新報

THE CHINA TIMES

第一千四百念四號

今日二張 售洋貳分

電報簡碼六六九〇

館設上海山東路(望平街)一百六十二號門牌

電話號碼一七八六

西歷一千九百十一年十一月念八號禮拜二

登告白諸君及代派諸君鑒 本館收取帳目均給以收條爲據若無收據則所付之款本館絕不承認特此奉告務祈付欵諸君各自留心以免爲人所愚 本館特白

中華銀行收股展期

本銀行已於本月初一日成立各埠來函以收股期限過促請爲展緩特公議展限一月至本月底截止特此廣告 戊2243

應教育雜誌徵文諸君鑒

本社最近徵文改訂學制議擬上中英教育會建議案兩題現因時局變遷情勢不同特將此兩題取銷應改何題俟大局稍定再行布告 教育雜誌社啟

吳淞軍政分府李燮和敬告

逕啓者本軍政分府奉武昌軍政府之命令來滬督師自上海光復以來分兵駐紮吳淞以禦門戶茲以南京負固張賊建威本軍政分府會合羣師勢滅醜虜幸而同仇敵愾萬衆一心連日轟陷幕府烏龍山兩處砲台今日一鐘來電已破朝陽門麒麟門及北極閣獅子山等處南京卽日定可克復凡屬我黃帝之子孫諒無不表欣悅同情也此次占領砲台全係本軍政府之濟軍最爲奮勇所致在投順兵士濟濟來歸犒賞餉銀爲數甚巨當此軍務緊急驟難應犒故商諸熱心同志轉懇丹桂第一臺藝員准於初九晚煩演拿手好戲所得戲資概助本軍分政府軍餉以救目前急需並由駐吳淞砲台軍司令黃漢湘君登台鳴謝想海上熱心紳商學界諸同志屆時務祈往觀以各盡天職義務不勝幸甚至之

朱少屛啟事

浙粵駐滬軍政總機關報諸執事惠鑒 大報出現後向鄙人訪問內容並叩各職員姓名者實繁有徒鄙人茫不相知無從對答爲此登報敬請諸執事速將台號及通信處詳登報端以慰來訪者歡迎之忱藉免鄙人應對之煩無任盼切之至 戊2257

大共和日報出現

武漢起義風靡雷動旬月之間響應幾遍全國顧光復之初各爲綱維政外交亟待有統一之規是以達識諸流般般以期臨時政府之成立毋經從事組織尤非得有言論機關導引之而監督之無以資進行而收統一完全之效本會旣集合各省宏碩之士公同研究共和政治進行之方復附設大共和日報爲發表之機關藉以普告國民共謀幸福仍請本會發起人章太炎先生炳麟爲大共和日報全部主任延聘海內博學通才襄理撰述編輯俟部署粗就卽當定日出版先此布告 中華民國聯合會啓 戊2250

中華銀行廣告

軍政府發行軍用鈔票南市向本行收兌北市向福康莊收兌特此布聞 戊2271

浙江軍政府通告

浙省光復所有各州縣地方官及釐卡委員徵存未繳之款應卽日來省清繳其有因一時紛擾攜帶款項簿據解往他處者統限於十月三十日以前親自來省向財政部交納但使正項無虧本政府決不深究既往倘故意隱匿希圖吞沒一經逾限之後有人告發本政府定卽從嚴懲辦以爲營私肥己者戒特此通告 戊2245

開辦中華銀行廣告

上海市面自八月以來屢起恐慌以致金融困竭周轉不靈各項商業均皆束手若不亟思流通誠恐瓦解土崩不可終日現奉軍政府命令組織中華銀行總會同本埠商界諸君妥擬簡章尅日開辦議定資本洋五百萬元公股商股各半每股洋五元先收一半凡我同胞熱心諸君如欲附股者請至南市久大碼頭南市鄭洽記土行 南市信成銀行 南市新記號 南市鎮康莊 南市立餘莊 北市信成銀行 民立報館 神州報館 申報館 新聞報館 時事報館 四民銀行 仁記路沙遜洋行內遠公 蔣孟蘋君 英大馬路鴻仁里衖門 黃浦灘路廿三號通義銀行周佩箴君 洋行街仁成號 南市商務分會 日清公司帳房樊時勛君 收股處 財政部總事務所及下開各處取閱章程爲荷 內吳淞萬隆布號 英大馬路楊慶和銀樓 北市張崇新醬園 東方匯理銀行 大生紗廠 瑞康顏料號 興業銀行 報館 福康莊 三馬路泰安里麗怡泰清記 洋行街郭德順土行 上海中華銀行謹啓 戊2182

財政總長沈廣告

照得本財政長奉軍政府委令總理上海全埠財政事宜軍兼政要支應紛繁如急需募公債頒行軍用鈔票非特一時趕辦不及需緊市面不安因此急需指定金融機關一處以備緩急之用是以軍政分府以全力担保信成銀行以冀流通而免窒滯此中苦情想吾同胞國民當能共諒至信成銀行內一切事宜仍照向章辦理與財政部內各事界限截然分清毫無牽涉事關股東財產銀行規例宜應聲明以免誤會此啓

鈕約中華公所捐銀一千兩

戰事劇烈養傷送死救護難民需款浩繁昨承上海滙豐銀行交來鈕約中華公所陳君卓挺電匯規元一千兩祗領之下莫名欽佩海外同胞關心祖國鉅款遙頒軍民飲福當卽轉送正金銀行兒玉君收迅解戰地略書數語以誌謝忱 紅十字會董事部長兼理事總長沈敦和 議長蘇瑂利謹啓

訪尋遺像

九月十三日在製造局長龍船上遺失長板箱一口內影像六軸字畫四五軸像面書有(友芝公朱夫人)(筱芝公)(陳恭人)(章恭人)(薛慰農題小照)等字並不題簽女像又字畫均係劉石庵蔣相國諸名家真蹟如蒙仁人君子查明送交者每軸酬洋一元送信因而查到者每軸酬洋半元決不食言寓上海甯波路安定里四百十七號秦頤齡謹白 戊2244

中國合衆水火人壽保險公司特別廣告

逕啓者本公司創設有年資本充足久昭信用保費酌格外公道賠款亦異常迅速且無額外浮扣等弊邇來咸知毋待贅言茲本公司大加整頓以期推廣敦請沈洞卿君爲火險買辦沈君在申久歷貿遷辦事誠篤嗣後如有保險生意請與沈君接洽自當克己仰答以副惠顧之雅意恐未週知特此聲明

新開立安棧廣告

本棧開設在法大馬路黃浦灘口法公館南首三層樓大洋房地位比衆寬暢如作行號公館尤爲適宜凡仕商惠臨者一切應酬招待無不格外歡迎週到以廣招徠

赤十字社廣告

茲有留學日本東京大阪長崎等處醫學校組織赤十字團共有二百餘人業已先後到滬與本社聯合分隊出發足徵熱心慈善博愛情殷除分配前往戰地設立臨時醫院廣爲醫治外特此登報廣告 赤十字社謹啓

辛亥十月初八日第一千四百念四號

([illegible])

([illegible]十二年二月念八[illegible])

日萬揚各省紳富閨秀凡有牙患者均詣先生求治有數鈔購自泰西極其精良追非別家所及僕素有牙患遍請泰西著名牙科醫治均罔效後得先生治愈鑲補食物較前有力如天衣無縫誠恐同病之徒命名近似希圖影射求治者請認明上海四川路四十號徐景明總局四馬路嶺南樓下分局庶不致誤 浙江鄞縣吳陰庭謹啓

上海中英大藥房特別廣告

本藥房分支向來徧於各埠現値時局變遷風雲正急雖貿易仍多照常深恐辦貨諸君或爲兵戈所阻或因郵電不通以致不能就近接洽爲此特別佈告如有周折等情請卽函逕向上海總號購辦以歸便利本藥房於軍醫學堂紅十字會一切救傷防疫照相藥物置備完全精美如蒙賜顧價當格外從廉又僑寓上海各界諸君欲購冬令補品及治療粧飾等藥物者亦請移至四馬路棋盤街口紅磚大洋房內爲荷想一經考較當知本藥房物美價廉實爲首屈一指也此啓

中國通商銀行告白

本銀行欽奉諭旨設立招集股本五百萬兩現已收足二百五十萬兩總行開設上海並設北京漢口烟台等處分行經理各處電匯匯票抵押匯兌及抵押款項凡有銀兩或半年長年存款一切交易無不格外克己並自備高大洋棧一所貨物均可寄棧並抵押銀兩棧租格外公道特此佈告謹白 戊101

新發明衛生槍上戒烟膏 秘製美髯

積千篇本主人煞費苦心盡加研究修合此膏竟有仙丹之妙按照八卦神數計八八六十四天抑堪能戒絕試問鴉片成癮非一朝一夕之功而且不握煙槍心癮難除况久年老癮煙漬癮蟲勢必充滿臟腑致煙癮發起坐臥呼吸不安與煙無異神仙莫識化驗服法另詳上接煙味癮過之後倦伏腸胃人即神氣爽此膏有殺蟲之能力無復發之後患獨用此膏亦可注泡進斗 每盒一元每打十元 小匣每盒五角每打五元 開設上海英界盆湯弄周昌記棧隔壁北無錫路

夫鴉片流毒中華佈遍行省皆因貪貴之家財產就此中落少年子弟不思登不竭思戒除乃有者身體素弱有志戒者售藥丸和以烟灰魂靈僅能代煙藥實難戒除反覺身疲其力致愈戒愈深於是戒煙容易而戒烟實難求實驗茲本藥房製美髯衛生槍上戒烟膏發行以來全球咸知皆讚美自然離槍頁能掃盡烟毒驅逐心癮不安此皆上所售戒烟藥 文政玉記參房謹啓 丁2212

牙科醫生徐景敏

竊謂牙科之術雖小而關於衛生甚大故泰西海陸兩軍均有牙科醫生下至監獄孤寡雙陸等院亦有牙醫到驗其重視牙科如此誠以牙科爲醫學中之一要點而口內諸部又影響於全身也生紹家學之淵源得牙科之祕術復游歐美力切講求凡牙科之一體一用無不精益求精庸庸碌碌者所得望其肩背去歲先生與其令弟景文牙科博士設局京津治愈疑難牙症人士無不稱之今先生已來申設局於四川路念六號每日下午由一時至三時贈診牙患者勿交臂失之如遇官商夫人閨秀不便男女授受另有女醫生在冠雲女士以代任之治法一如先生 醫學博士李應棠 陳爲生仝啓

戒絕烟癮後之情狀

呂君佐斌嘗自述戒烟後患血薄氣衰身體軟弱精神委頓如何服韋廉士大醫生紅色補丸而得氣足神充身壯力健

凡戒鴉片烟初斷癮之人如服韋廉士大醫生紅色補丸而得身體康健腦力充足則自無復染烟癮之患矣因是丸正爲戒烟時最能資助之良友 凡欲服用補劑者所必須之品也卽如民政部醫官龔君懋恩哈爾濱衛君品三杭州張君葆慶漳州陳君承五福州劉君壽人沙市唐君子鐸諸醫士均經用是丸治疾而得奇效可爲確證焉今有貴州安順府普定人同知銜分省直隸州州判呂佐斌君自述戒烟後如何得韋廉士大醫生紅色補丸之資助而奏奇功云〇余自戒絕洋烟癮後殊覺四肢無力心血虧損精神衰殘百病叢生歷有年餘雖服多藥罔見效後由舍姪購來韋廉士大醫生紅色補丸一打余試服之頗奏奇功從此精神煥發身體康强諸病若失心甚欣慰茲特敬修數語並附小影藉伸謝悃〇天下各等社會

洋意能治疾者卽韋廉士大醫生紅色補丸也

安順府呂佐斌君玉照

其餘一切紅色補丸都是假冒

之人無論貧富貴賤皆以韋廉士大醫生紅色補丸爲當今補血補腦之聖藥曾治血薄氣衰 腦筋衰殘 少年斲喪 陽萎不舉 背骨疼痛 臂骱酸痛 腰背疼痛 風濕骨痛 跳舞瘋病 胃不消化 肝經失調 皮膚諸症 脚氣衝心 山林瘴氣 以及婦女月信不調等症其奏功之神速不啻如操左劵也

中國各處藥局商店凡經售西藥者均有出售如疑假冒可向上海四川路八十四號韋廉士醫生藥局中國總發行所函購或向重慶白象街分行函購亦可 每一瓶大洋一元五角每六瓶大洋八元遠近郵費一律在內

上海四川路八十四號韋廉士大醫生藥局啟

辛亥十月初八日　第一千四百念四號

時事微言

來稿　（江西熊元鍔）

自武漢起義以來。各省相繼獨立。識時之士。咸拭目延頸以待新政府之成。乃旬日以來。除擁立都督外。別無表見。大而一省。小而一鎭。皆稱都督之號以自雄。各據一方。人自爲政。江蘇並非大省。而都督多至四人。江西既有駐贛都督。復有駐潯都督。魯省則獨樹一幟。孫寶琦公然以大總統自居。（按孫寶琦後已改稱都督）名號紛歧。已堪駭怪。而每一獨立。鬩之內部。又復時釀內訌。湘省內亂甫平。皖省風潮旋起。而贛桂都督。皆不旋踵卽另易人。對於內政外交。未聞若何之籌措。而僅僅注意於都督。爲無謂之鬩爭。擲國民無數血肉頭顱。僅爲少數人擁號稱尊之用。目前舉動。已大失吾儕信仰之心。就今日現象以測將來。所謂組織共和政體。爲吾民謀幸福者。恐亦僅託之懸想矣。近日各報數以悚論危言。提撕警告。然空言無效。聯合統一之說。仍未見有實行。長此四分五裂。各據彈丸之地以自雄。其害有不堪設想者。今特舉其最甚者。爲當事諸公告焉。今日軍事方殷。各省之兵。不能不互相聯合。然無臨時政府爲之統御。則此省之兵。可以不受彼省統帥之節制。彼省之兵主速進。而此省之兵或主緩攻。事權不一。意見紛歧。唐九節度之師潰於相州。可爲殷鑒。此其害之及於軍事者一。各省財力羸虧不同。不能不互相協濟。今則各省藉獨立爲名。本省之財。僅供本省之用。此外無論若何之瘠省。經濟上絕少通移。卽一省之中。亦復鈔幣不通。金融阻滯。近年沿江各省。水患頻仍。哀鴻徧野。此次商民遷徙。財產損失。不下累萬千。坐視其顚連困苦。不爲之所。既非仁人君子之用心。且恐其迫於饑寒。鋌而走險。今日之窮民。卽將來之土匪。其野蠻舉動。足以破壞治安。往日各省不分畛域。尙有賑款移解災區。今則以獨立之故。財政劃分。於鄰省之民。不加賑恤。恐從此以後。盜賊充斥。吾民無安枕之時。至於貧瘠之省。以財力不充。一切內政。不能舉動。尤其小焉者也。此其害之及於財政者二。國弱於分而强於合。故羅馬以分而滅。印度以分而奴。合則力集。分則力孤。自然之勢也。近日某國虎視眈眈。屢欲慫恿列强起而干涉。吾國獨立之區。星羅棋布。自保不暇。安有抵禦外侮之聯軍。萬一內訌不靖。外侮紛乘。調兵則呼應不靈。運餉則交通不便。而又無臨時政府爲應付交涉之總機關。其失敗不待智者而知矣。此其害之及於交涉者三。以上三端。小之足以害內部之治安。大之足以召外人之宰割。不及早設統一機關。組織臨時政府。覆亡之禍。恐卽在眉睫之間。此則僕所瞻望前途。深爲危懼者也。謹就千慮之得。爲民軍諸君子告焉。

革命時代之人物軍事政治（續）

譯論

雖然。革命事業之失敗。實以政治上之原因爲最多。政治上之原因。有起於**內部**者。亦有起於**外界**者。所謂**外界**原因者。如法蘭西革命之失敗。而拿坡侖突起而操全國之威權。是也。拿坡侖以狂熱之雄心。牽全歐以臨[illegible]命事業。遂至一時破壞無遺。又如南美洲各屬地。崛起以抗西班牙。時幸賴英國發起孟祿主義。而美利堅從而採用之耳。否則南美洲終已無復獨立之望也。又使當日西班牙以力不足禦各屬地之故。而赴愬於爲之後盾之神聖同盟。在理自無不可。然正恐英美二國相將干涉之故。而其事遂已。夫今日**英美**二國。對於**中國之革命**。固**維持中立**之態度。而其意若謂中國人之競爭。聽令中國人自了之可也。

雖然。**內部**之意見。其害足以傾覆極詳愼與極周匝之計畫。人心不同。各如其面。人愈多則心愈歧。欲使衆志齊一。則向所言之領袖。乃其最重要者。而其次則全國人民感情之一致是也。自慘殺無辜等事起。而人民之感情。反賴清政府驅之使一致。至於罪己之詔既下。其影響及於官場者最深。是以官界中人不恤極力以阻尼革命之進行。而革命軍之進行。乃反因之而益速。今爲清政府計。除借外力干涉之外。惟姑自退讓以售其欺。或籠絡革命軍之領袖。使代售其欺。然清政府既嘗歷試此二法。而均歸無效。則今日之中國。固已及改革政府之機會矣。所猶有待者。則**領袖諸人**之力。**果足以保持**上文**所述之三大端。而不至蹈各國革命時代之覆轍否耳。**

按民軍自起事以來。罕有慘殺無辜之事。人民對之。固尙無惡感也。　譯者附記

武昌軍政府攝影

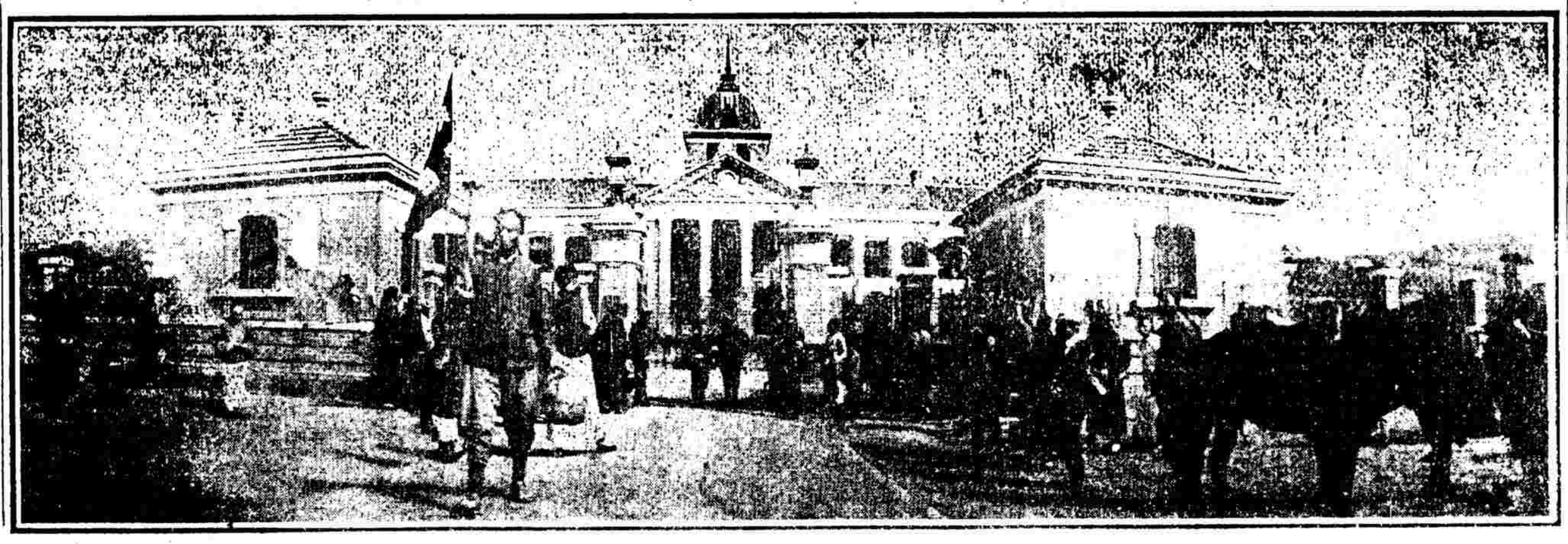

緊要專件

清日兩國協定安奉鐵路與朝鮮鐵路國境通車條款

安奉鐵路與朝鮮鐵路國境通車。由清日兩國政府各派委員協定各條如左。

一清日兩國政府。爲世界交通起見。特允兩國國境。彼此通車。

二因兩鐵路通車起見。在鴨綠江鐵橋上。以該橋中心點爲兩國國境。西爲清國國境。東爲日本國國境。

三彼此火車通過國境時。應各換車頭。朝鮮鐵路使用之車頭。不得過清國安東車站以西。安奉鐵路使用之車頭。不得過朝鮮新義州車站以東。

四兩國方面通車。至日本國境內。以朝鮮鐵路路線爲限。至清國境內。以南滿洲鐵道株式會社路線爲限。

五兩鐵路之各火車。至清國境內之安東車站時。必須將貨物包件行李。卸存驗貨場。聽候兩國海關員查驗。但由海關員認爲不必卸下者。不在此例。

六兩國各派海關員。同在安東車站驗貨場一處查驗。各按本國海關稅則。并詳訂關章。分別遵守辦理。凡由日本國境內運入清國之貨。先經日本國海關員驗畢。後再由清國海關員查驗。由清國境內運入日本國之貨。先經清國海關員驗畢。後再由日本國海關員查驗。

（甲）凡在安東車站發著之旅客。所帶行李。或附隨包件。應在安東車站查驗。

（乙）凡在安東車站經過之旅客。所帶行李。或附隨包件。應於停車時在車內查驗。

如屆開車時刻。尙未查竣。海關員或於行車時。在車內續行查驗。或令將行李包件。卸存提貨場查驗。均聽海關員之便。

（丙）海關員按照前兩項於查驗時。查有應行納稅之物件。應向該旅客直接徵收稅項。

（丁）托送行李及包件。爲便於查驗起見。必使搬至驗貨場。

（戊）凡在安東車站發著之包件及貨物。應由寄貨人或收貨人。擔任報關一切手續。

（已）凡經過安東車站之包件及貨物。應由南滿洲鐵道株式會社人員。代寄貨人或收貨人辦理報關一切手續。由海關員當面查驗。并由南滿洲鐵道株式會社擔任墊出應納稅項。

（庚）南滿洲鐵道株式會社。及朝鮮總督府鐵道局。爲海關員在車行時執行查驗貨物起見。應發給來往兩路各處之常年免票。

七兩國通過國境之火車。不得運送軍隊。

如有條約允許之駐留軍隊。不在此例。但往來國境。事前必須通知。

八朝鮮人向在清國境內僑居者。應照慣例辦理。其餘之朝鮮人。如無護照。一律不准乘車過境入清國內地游歷。

九兩鐵路之火車。通過國境時。對於進口出口同種類貨物之運費。均須公平。

十安奉鐵路照約以十五年爲限。應由清國備款收回。本協約祇適用於該路未經收回以前。至收回後。應由兩國政府另訂通車專章。

爲此兩國委員繕備漢文日文各二本。卽於此約內簽名蓋印。以昭信守。

宣統三年九月十二日

明治四十四年十一月初二日

清國奉天交涉司許鼎霖

清國郵傳部郎中阮惟和

日本國總領事小池張造

朝鮮總督府鐵道局長官大屋權平

南滿洲鐵道株式會社副總裁國澤新兵衛

朝鮮總督府稅官長矢野久三郎

南滿洲鐵道株式會社理事田中淸次郎

[illegible]
共和建設會辦事處尙未完備暫時通訊處留民愛國報　本會啓

上海自來火公司廣告

民非水火不生活是火之一物家常日用之必須本行自開設以來屢蒙各寶號歡迎樂用蓋因新式紗罩光彩明亮清爽醒目又耐用且裝費分文不取故與其用電氣不如用煤氣況電氣馬達爐灶等價值甚貴而煤氣引擎爐灶等不但價值較廉而尤便利今各寶號所裝電燈裝費極大欲移至他處其舊有電綫不能合用因之損失甚巨本公司非特裝費不取如欲移至他處一概不收倘蒙各寶號欲裝自來火者請至西藏路五號本公司或南京路念四號模子房接洽應酬周到格外優待卽派誠實可靠之人指示裝法以便裝後可也

特別紀事

●●●●●●●●中國革命史三十四紀

●江浙聯軍進攻南京十誌

▲昨日(初六)聯軍前敵·已在孝陵衛地方開始攻擊·張勳兵分四路出城迎戰張勳自統一隊悉爲民軍擊敗·張勳兵死傷甚多敗兵已逃入城內

▲今早(初七)蘇州又來砲兵一隊並帶有過山砲四尊當由鎭專車開往龍潭·

▲今日(初七)聯軍前敵已進至麒麟門·今晚卽攻神策門·(按麒麟門係外城離神策門十二里)

▲今日(初七)上午聯軍已佔領孝陵衛·

▲今日(初七)在麒麟門捉獲張勳偵探八名當卽槍斃·

▲廣西濟軍·今日(初七)已由龍潭奮勇前進·皆赤足草履精銳異常

▲鎭軍林都督今日(初七)督率鎭軍由鎭江出發開赴龍潭前敵·

其二

▲初六日上午九時兩軍在孝陵衛交戰·張勳趙會鵬胡令宣王有宏共帶二千人出戰實傷八百餘人有五百人降民軍·

▲同時獅子山砲台亦放礮相應幸民軍未傷·僅傷一小輪船(係開往揚州之商輪)全船擊沉·

▲長江水師砲船·共二十二營已均歸順民軍惟金陵營未降初六該營參將入城請領軍餉及軍裝張勳指爲騙取軍裝喝令叉出於是金陵營亦全隊開至鎭江與民軍聯合·

▲初六日下午鎭江有四兵輪·開往江甯助戰·

▲浦口張勳本派有第十三營全營又新營六營爲將來逃竄地步前月二十一二三三天有現銀四十二萬亦裝往浦口本營蓋將以浦口老營爲糧臺也自第十三營朱管帶反正歸入徐寶山軍隊後其餘六營潰去一半初六上午張勳連發三次調兵火令調回助戰該營抗不奉令·末次又派親信差官前往該營管帶云上諭已令停戰究竟係奉何人之命爲是大局已去軍門亦可明白矣云云差官回甯告知張勳蹬足大哭·

▲城內米穀將罄日前張勳派某員往瓜州購米二千石價已付訖該商旋向徐寶山營中告密當卽派軍往截現已全數截留·城中軍心愈形恐慌

▲張軍在城與盜無異凡出城之人必嚴行搜查見有洋元卽云汝帶出城必爲革軍取去不如交我暫存將來仍可來取如不與彼必爲戕斃·並取自己所帶之白布纏於尸首上報告張勳可得五元之賞格至於强奸婦女尤屬常事紅十字會之看護婦·大半青年女子亦多受其汚辱·

其三

▲南京城門自初五卽終日堅閉·預備堅守

▲南京連日被民軍攻戰張兵在城上亂放子彈·以致下關商店輪船上下飛彈如雨下

▲浙軍進攻麒麟門均由龍潭東流進蘇軍沿淮進高橋門復由城根(指外郭城根)聯合浙軍滬軍攻克孝陵衛·張勳軍營直入朝陽門計共殲賊二千餘人

▲民軍於昨日黎明攻克雨花台砲台·分派精銳攻城因南城過堅且民居過稠誠恐玉石不分遂抄至下關攻克威鳳門·是役也均用野山礮轟擊城門

▲張勳平日專信目不識丁之左路張統領對於李周兩統領以其爲姜總統之人也恒淡漠視之派駐浦口初四日始飛調中路李統領右路周統領督戰昨日民軍陣前拘獲一李姓兵官聞卽李統領興福

▲鎭軍第一鎭統制柏文蔚懸賞格十萬元·購張勳首級

▲江甯紳商士民聞民軍聲勢已派代表歡迎民軍遍樹白旂

▲附錄滬軍都督通告 滬軍都督陳爲通告事照得雨花台紫金山昨被我軍佔據·北極閣太平門亦被轟壞·今得老虎山離城僅五里特此通告

▲滬軍都督陳示頃接南京來電儀鳳門獅子山太平門均已爲我軍所得·南京卽日可破特此通告

▲附錄吳淞軍政分府通告 本日下午六時據征甯淞軍電稱吳淞民軍已規取獅子山·太平門亦爲蘇浙軍所佔·南京今晚可下是役蘇浙軍死三百餘人敵軍死三千五百餘人特此傳知各界 駐吳淞軍政分府

其四 (西報譯稿)

▲據初五日上海所接消息知民軍進攻南京一路長驅清軍不甚抵禦·現以南京除無線電外各種交通俱斷故不能得有詳細之報告然而南京城外形勢最重要之地名幕府山者似確已被民軍佔取·此山既得則山上大砲既可以助艦隊之進駛而又足俯瞰南京城之下游一部分及獅子山之礮台亦爲所鎭懾獅子山係半在城內半在城外者

▲紫色山(譯意)亦張勳防禦線中一堅勁之地點然據新近消息而觀似亦已被民軍佔取且已有一萬人在山上預備轟擊南京城矣此信果確則張勳爲抵禦計惟有以死力抗而已

▲張勳之精兵既在城內則此外軍隊欲以之守衛二十二英里長之城垣自嫌不足或者張勳業已渡江退去亦未可知蓋以江中無礮船預備攔截也果爾則南京城可不勞再攻而卽下矣

以上譯字林西報

▲據本日所接各種消息而觀民軍實分三面進攻南京城之破在轉瞬矣民軍所據三面曰幕府山·曰雨花台·曰清涼山·及初五日幕府山爲民軍所取而艦隊又得協力以攻蓋此山不得則艦隊無從用力也至獅子山則清軍守衛極固蓋以其爲全城最堅鞏之礮台凡從江面及下關輪埠來之敵軍此山均有俯瞰之勢然自幕府山之民軍開砲轟擊後而此山之清軍亦已寂寂無聲矣則全城形勝·已盡爲民軍所得·清軍又安從而抵禦至於民軍軍艦亦已與陸軍協攻北極閣砲台已中巨彈其鄰近處現方被火焚燒惟教堂等均在此處殊屬可危昨夜(卽初六日夜)嘗有流彈落入下關某洋房擊死一華人西人均於禮拜六離城英領事歷受困難方得出城民軍之在城西進攻者已將太平門奪據盛傳清軍曾開槍轟擊一運載傷兵之車惟尙未徵實

▲據初五日正午南京電民清兩軍大戰於南京之東南部清將王有宏已死·清軍死傷極重德美兩領事署並遷往下關英領事署則已於初五日遷至下關初五日張人駿仍在督署鐵良則在北極閣

▲接近電知民清兩軍曾開戰於清涼山鄰近初時清軍雖獲勝然昨晨(卽初六日晨)一戰則清軍大敗·南京各砲台現均有開礮之聲隆隆震耳

▲昨日(卽初六日)半夜時南京無線電報稱民軍確已佔領幕府山·可知滬報所傳並無錯誤又謂民軍既奪該山卽開砲向獅子山轟擊·北極閣已被開花彈擊中·

▲張人駿鐵良均走匿日本領事署內·

▲昨日(卽初六日)之戰清將王有宏被民軍擊斃清軍所受之傷亡·可謂極重

▲今日(卽初七日)上午滬甯鐵路接一簡潔而描寫盡致之電電曰南京垂破今日民軍由幕府山向獅子山轟擊獅子山已無聲息·南京以北極閣被砲轟擊故城內起有大火·民軍艦隊協力進攻現已將太平門奪據民軍兵死者三百人·清軍死傷三千五百人·以兩者互相比較則清軍之受創不可謂不重矣

以上譯文匯報

▲初三日南京領事團之尙在城內者惟英日兩國而已既而英領事於初五日夜出城聞頗受困難又城內尙有美教士約十五人

▲南京城內有郵局人員被害之謠今由官場飭令更正蓋郵局中西人員現均乘坐中國大號輪船至信札則遇有機會仍隨時投遞

▲南京張勳部下新招之軍士聞有一部分已降附民軍·

▲初四日由上海赴鎭江之民軍內有女國民軍十四人偕同啓行其領袖者不特爲國効力抑且爲夫復仇蓋其夫嘗在安慶謀刺清巡撫而反被殺害者也

以上譯字林西報

其五 (各處專電)

●初六日下午四時鎭軍第一標進至馬羣地方四時粵軍佔據紫金山

●今日(初七日)黎明時民軍佔領雨花台旋將太平門北極閣轟毀

●民軍已攻入朝陽門鐵良張人駿均避居日領事署內(在鼓樓灣)

●今日(初七)午刻浙軍乘火車頭撞開金川門浙軍一擁而入

●同時徐紹楨督率所部攻入麒麟門顧仲聲率軍攻入太平門

●民軍已將神策太平兩門佔據張勳之兵死傷三千餘人民軍僅死三百餘人·

以上南京專電

上海新開 國民旅館 十月初一開幕

夫今日之世一商戰之世也[illegible]不足爭勝於市場本主人[illegible]旅館前後往來內達通衢卽[illegible]花園鋪設草地栽種花木園外道路寬闊以便貴客出進裝卸行李俱[illegible]車馬之便又且貴客早晚可行花園遊玩並內設書樓間彈子間大餐間會客廳閱報房官房客房均皆光亮通明空氣鮮豔又宜設立座莊字號陳設全新西式器具特加硍光衣廚梳飾粧檯寬大銅梗鐵床紅木檯椅綢縐被褥房間之寬暢伺應之週到並聘名廚烹調精潔英法大餐肴饌無美不臻實爲本埠惟一完全之極大旅館也貴客盍止幸賞臨焉 電話三三一二號

辛亥十月初八日第一千四百念四號

本號開設法大馬路現因翻造房屋遷八仙橋西首坐北朝南[illegible]門面親自揀選大小洋藥兼辦川雲[illegible]每洋五錢[illegible]每洋七

派律脫香煙 人人都歡喜

肺病極可危之病。每年犯而死者。較之疆場之上。陣亡之數尤倍蓰。病由肺出。體日弱常咳嗽。時見紅。氣力日減。顏色日壞。氣機不暢發熱。夜出盜汗。痢。種種敗象。不一而足。斯時肺管漸即於腐爛矣。病人因日漸瘦弱。而至於死。皆肺病有以致之。而肺病之所稱為大仇敵者。則唯此司各脫。因其能轉弱為强。膚功克奏。不使肺病之能成巨患也。倘以本公司此言為然。庶幾乎禦敵有具。而肺病猶寇也。不至升我堂入我室矣。

奉送圖冊

新印之圖冊。中敘肺病情形。及療治之法。彙敘他種病情。倘君有意於今日函知敝公司索此三十二頁之圖冊。即請費一明信片可已。餘無他費也。但信內須聲明平時所向本地購藥之藥舖。及於某報中得見告白云云。信寄上海四川路第五十三號茂生洋行

各大小藥房俱有出售。但眞正司各脫。有漁父負魚商標為記。購者務須認明。

以此商標為記

寰世界競爭之大舞台無論何業若無學問閱歷斷不能占優勝牙科亦然考牙科一道泰西各國視為專門設大學堂以教導之而其技獨精故凡業此者設不從泰西大學堂畢業必無學問無閱歷而終為天演[illegible]

成記西法剪髮

本店開設在三馬路東新第五號報館外裝[illegible]房屋壁間[illegible]士紳[illegible]均大鸞當[illegible]

名醫留滬

常州李澄鷹君學精經史術兼岐黃前官湘鄂醫名久著近因事來滬經同人苦敦勸懸壺行道亂離疾尤切歡迎現寓英大馬路拋球場鈞昌號弄內李君一兩月間即有事他往如請診者祈自行到廣延接可也公議出診四元城內及遠道計里照加本馬路門診減半 楊俊卿 袁幼安 徐載 呂幼舲 陶蘭泉 汪子淵 公啓 丙2258

蔣鏡清知悉(江陰)

家中連函未得答復來滬查悉諒蓄男兒壯志必但在留向一實免方望見庶報懸即示明後要為父 林庭諭 戌2237

永年人壽保險公司廣告

總公司創設上海廣東路十號資本五十萬兩已收五萬兩招足一款(結至一千九百十一年三月現存銀一號)七百十四萬零三十八兩三十保平常壽險孩童儲蓄學費險以承及還費險一千九百零三年起保款總數(結至一千九百十一年三月三十一號)年進款二百八十九萬六千五百五十四兩上年進款二百八十 總董郁克爾 總經理董白賜同啓 壽險計算員倪安

上海指南 地圖

指南詳載上海種種情形及地名表各埠往來路情售洋五角地圖五彩精印詳載道路里衕大號七角中號五角 四馬路商務印書館啓

天成號

特別住宅召租廣告

本宅設在廈門路自來火行隔壁衖內里內裝式寬大房屋租金格外相宜如有遠方士商携帶家眷並可代客包飯價亦從廉倘蒙光顧請來小號領看可也 本號主人謹啓 戌2259

著名十號為司格酒早經名馳體益壽誠衛生中之無上妙品 是善能補血壯健筋本行總理經如

總經理上海德記洋行 代理漢口華昌洋行 上海順亨洋行

蒙惠顧祈請駕臨二馬路二號德記帳房接洽可也各皮酒店均有寄售 戌288

翬華製革廠

新發明實業界極穩之存款 比儲蓄利厚數倍 三年發回本利加倍 每份一元 存票無多 速購取

普利票

大舞臺 文明

初八禮拜二夜戲

全本死人拆爛汚

小子 大 趙小和子 胭脂 如呂 月樵 香 泉虎 伍月華 山

小子和 大 月樵 香 伍月華 山

附 ◎禁書出現◎

精圖洋裝 推背圖說 一冊洋一元 燒餅歌 藏頭詩 鐵冠數 廻文碑

嘉定屠城記 一冊二角
揚州十日記 一冊二角
吳三桂 一冊二角
李蓮英 一冊二角
江陰守城記 一冊二角半
革命軍文牘 一冊二角
泰西裸體女犯攝影 洋裝一冊二元
玻璃版東洋美人出浴圖 墨彩色每打洋一元
玻璃版西洋美人出浴圖 大幅四張洋一元

外埠郵寄照碼加一成計算

上海四馬路西三百三十一號門牌 新漢印書館代售

精益眼鏡公司

上海英大馬路

泥城橋

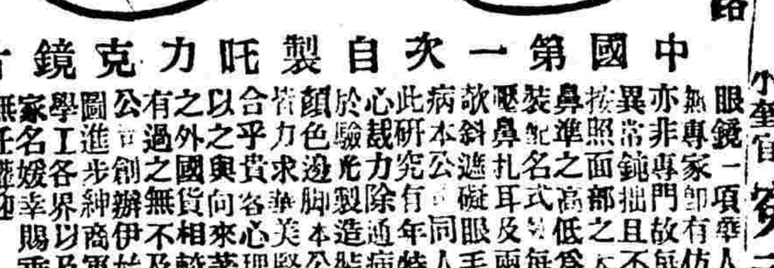

是

中國第一次自製旺力克鏡片

眼鏡一項華人向無專家即有仿造亦非專門故每不能[illegible] 經理張士德 劉致祥 啓

(新辦新舞臺)

十月初八夜戲

[illegible]

(丹桂第一台)

十月初八夜登樓四角官廳三角

[illegible]

(文明大舞台)

十月初八夜戲

[illegible]

(法界羣舞臺)

十月初八夜戲

[illegible]

(羣仙茶園)

十月初八夜戲

[illegible]

接特別紀事

●城內張勳防軍死力抵拒現正在激戰劇烈中

●今日（初七）午後下關大火係張勳敗兵所放

●下關已豎白旗惠民橋被轟毀

●浦口已有民軍前往駐屯預防浦口張軍赴寗助戰

以上南京專電

●清廷雖已由攝政王代宣統帝誓行憲法信條如取決輿論召集國會擯斥親貴等事再用此法以收拾人心．而爲無聊之補救然亦深知時局之危已達極點自行退步已無可挽回惟有俟南京漢口兩處之戰事結果而已

特約路透電

●袁世凱派張懷芝統兵南下助張勳以禦民軍惟現尚未啓程

北京專電

●奉省日本兵隊確已有十餘萬分布各處今乘我國有事陸續進兵剿匪之［歸附日軍者亦已不少］

●滿人頗有排漢舉動冀逞其報復之私幸經趙爾巽設法禁阻暫可無事

●保安會雖已成立而官場離奉者頗多提學司鹽運司勸業道均已辭職他往

●鳳凰城附近各處近有土匪滋擾

以上奉天專電

●汴省南部一帶甚爲不靖有大隊民軍自陝來省之說洛陽郵局中人久已避難至省

●靈寶縣（屬陝州）確爲民軍所得省城人心大震

以上開封專電

●日本政府議決遣派步兵一大隊機關砲兵一小隊馳赴北京天津屯駐

●初三日北京外交團體察近日情形決定增加在北京之守備兵．日本政府先因情形未極重大未即增遣兵隊今已決定增遣七百名．綜計日本在北京之守備兵約爲一大隊以上足以補抵一千九百八年撤退兵之一部分此增兵之目的專爲保護日本使館及在北京日本人之生命財產

以上東京專電

●江北已於上月二十二日光復．由紳商學軍各界公舉雁行爲江北都督楊君慕時爲民政總長陶君思澄爲財政總長魏君宗澣爲參謀部長已分別任事時以派兵勦匪維持秩序未及電達抱歉良深務祈原諒並乞補載爲叩江北都督蔣魚

清江浦公電

●日報公會轉各報館安慶此次亂事係匪徒鼓惑軍心遂至不可收拾在大通聞此警信又得鄉父老之敦促即擬帶兵攻勦嗣經參謀處開軍事會議以張變未除北京未復同室操戈不能出正祇得一面招撫亂兵．一面請都督將潯兵撤退現在潯兵將撤回已電請諸鄉老回省組織一切請轉告各省報館爲盼大通軍政分府黎

蕪湖公電

●各報館各都督鑒（一）漢口外人損失應由臨時政府担任（二）新政府未成立前應認武昌爲仲裁裁判（三）一省有二都督權限進行有礙（四）孫寶琦未絕清廷不得有組織臨時政府權．徐官海虞

蘇州公電

●各報館鑒請求聯合統一組織新政府．保全商務盼復旅日本華僑全體公叩

神戶公電

●前日有某國兵輪裝有綠氣砲數尊機關砲四十尊快鎗三千支子彈火藥無數泊在吳淞口外船主來滬軍政府報告如許其酬謝可以截留陳都督未即定議該船即開去聞係袁世凱所購旋聞該洋人之意即無現洋先給以憑據亦可軍政府已派小輪往追矣

●中國飛艇發明大家馮如君．現在香港昨日滬都督發電往港請其來滬爲助攻金陵之用

以上本埠訪稿

●西報述漢口最近軍情

▲初七日倫敦電據北京電稱接初三日漢口領事電告民清兩軍接戰至二十六小時．現仍未罷戰清軍曾奮力渡漢水．被民軍擊退．大受傷痍

譯特約路透電

▲今晨（初七日晨）英領事署接漢口無綫電據稱初四初五初六三日民清兩軍在距離漢水之口十英里處接戰甚劇．兩造各得遣軍渡河然亦各被礮火擊退或受傷海容等兩艦隨時駛至上游轟擊七里河相近之清軍九江有民軍四千人攜有礮十尊於昨日（初六日）抵漢口擊清軍之根據地聞民軍巡艦當與此軍協攻前四日內武漢兩處醫院舁入傷兵在千名之外

譯文匯報

▲初六日北京電明日有清軍步兵三大隊馬兵一隊第一鎭滿洲兵中之砲兵一營自北京赴漢口．爲該處清軍之援助又有山東兵一千二百人已由濟南府啓行取道天津赴漢口．

譯文匯報柏林電

●記袁黎議和及武昌近情

▲初一日袁世凱與黎都督所遣代表在漢口俄領事署議和．由俄領事鄔君居間兩造並訂定在議和期內官軍退往灄口民軍暫緩渡江聞據袁世凱之代表言日本已允扶助滿人．并已預備遣軍十四萬．自東三省啓行當時據俄領事宣告兩造則謂日本遣軍其主意專在保護本國人民如滿清果欲乞助於他國則已先失其尊嚴及主權矣民軍一笑置之且備述民軍領袖諸人與日本感情優厚之處該領事又力勸照上項所述暫緩開戰並力促袁氏應自來磋議以便早息干戈云

▲清軍總司令部內之黃陂文聲稱議和之舉確係實情並稱民軍如必欲滿清退位．則惟有效死一戰．清軍欲得勝仗其勢甚易惟不肯多殺彼革命軍耳

▲清軍由漢口至漢陽現方敷設一輕便鐵路

▲武昌軍政府已頒布湖北暫行政體．大致與美國憲法相合人人有自由權及言論出版集會信教等均准自由並保護人民生命財產之安全不得捨法律而輙行干涉又人民有當兵之義務都督三年一選不得連任至第四年都督爲最高行政官有管理軍務及赦宥囚犯之權

譯字林西報

●浙軍政府委任赴鄂全權代表之條件

▲浙省委任前往武昌會議組織臨時政府之代表准初七日由滬出發．其條件內容如下

▲甲對外問題（一）國界『如舊』（二）約章『均担認』（三）交際『派專使聘問互換國書』

▲乙對內問題（一）政體『仿美國』（二）首都『武昌』（三）總統『以首先發難身臨前敵者推之』（四）主權『臨時政府有最高統治權』（五）編制『須統一』

▲丙對滿問題（一）清室『清帝分封以存其祀皇族祿養以終其身』（二）滿人『改營爲民同化於漢並改漢姓權利義務與漢人平等營產代支配作生計』

▲丁對藩問題（一）外交『各屬地約章繼續有效』（二）內政『照舊章派宣撫使外交由臨時政府辦理』

▲戊總則　各省要地均駐重兵保護外人財產性命以堅列强之信凡未列入定款內者但有利于浙代表得以主之

●各都督要電彙錄

▲鄂軍都督電　各都督鑒頃准廣州胡都督電開江電備悉孫寶琦電似爲滿清詭謀所誤□□□□□尤無情理無論滿清改何政體我民國決不承認爲中央政府現宜速在鄂設立臨時政府．電催各省派員組織一面會師北伐．俟光復北京如彼投降再議寬待現在任彼如何詭計我民軍惟有一致進行請轉知各省都督等因合亟轉達黎元洪歌印

▲粵軍都督電　長沙譚都督冬電擬以黃興君任軍政詹天佑君任交通張謇君任財政敝處均極贊成惟梁啓超君任教育衆共反對不承認謹聞漢民叩支

▲桂軍都督電　都督鑒江電計達頃准湘都督冬電開軍政舉黃公興教育舉梁公啓超交通舉詹公天佑等語敝處亦極贊成．惟梁公才學宜於內務財政兩部敎育次之外交部既公認伍温兩公各部可否仿此辦法亦公認二人敝處擬舉梁公任內務或財政至軍政湘舉黃公興最允敝處即舉黃興王芝祥二公餘各舉定互告桂都督秉坤榮廷支印

●記龍江省設立保安會事

▲自奉天設立保安會後江吉兩省亦遂踵起組織議設分會江省於二十二日曾由民政司朱小濂舫龍江府范守佑邀集省城八旗協佐鉅紳及自治各團體在諮議局大會密議保安會辦法．以期即行成立聞已議有端倪其進行手續約分三部（一）由陸軍巡防各統領嚴切誥誡本軍總宜開誠布公令軍人以保境息民爲要義並募馬兵旗兵以衞地方（二）由提學司赴各學堂演說學生不得解散以固人心（三）化分滿漢意見共維秩序並維持錢法以免市面搖動

華洋義振會勸募救濟漢口急難捐啓 [illegible]
鄂漢起義奉愿各省勵除胡虜志切同仇但三軍未 [illegible]

勸募中華民國軍政府餉械費廣告
宜樂輸軍餉毀家抒難不讓令尹子文姚美於前茲同人等發起軍政府駐滬支部勸募餉械處稟承鄂浙蘇滬都督府命令廣行勸募
解囊共襄大舉所有各捐戶花名按旬登報集成鉅數由總機關分緩急撥解各都督府以應軍需按季造四柱清冊報告以昭大信代募處
時報館　時事報館　民立報館　神州報館　天鐸報館　中外報館　啓民愛國報社　浦東邵林睦　齊園弄席公館　總機關啓民愛國報社　申報館　新聞報館
知漢[illegible]助軍餉即所以保身家也故有力者宜助陣衝鋒有[illegible]者[illegible]熱心紳富愛國同[illegible]量力
發起人金鑑王河屏同啓
血氣者[illegible]則殆過之因議決[illegible]銀一萬兩專救急難[illegible]如用有餘欵仍歸義賑一面函請寓漢外人理定召會同商議協力辦理施理事宜并[illegible]我同胞有哀念漢口難民慘狀解囊慨助者請將
指款送一馬路禮和洋行樓上華洋義振會
教士福斯德君為本會代表[illegible]史晉生盛竹書王柏年三君[illegible]
漢災捐款

接特別紀事

●汴省民軍起事之方域

▲汴省近一月來各屬紛紛起事略誌前報日來省城又得各屬稟告者計有三四十處而登封嵩縣之王天從刻又從豫南折回歸德府最爲著名之王寄妞亦將大舉考城縣之土地爺陳老虎溫孟兩縣之章撲天亦皆同時而起其餘各處已舉事者不下五十餘路茲將各屬肇事地方詳錄於下

▲開封府屬之蘭封密縣禹州新鄭通許歸德府之商邱鹿邑永城虞城夏邑甯陵考城睢州陳州之商水西華許州之長葛襄城南陽府之南陽南召裕州鄧州葉縣汝甯之正陽汝陽光州之光山固始河南府全屬七處（較他處尤甚）陝州之靈寶懷慶府之溫縣孟縣河內濟源修武武陟彰德府之涉縣林縣內黃衞輝之濬縣滑縣汲縣（以上皆爲起事豎旂之方域）

●蘇都督府通知蘇松常鎭太五屬電文

▲各屬民政長自治公所同鑒臨時省議會議決本年成熟田畝忙漕·一律減二成·征八成·已征足者將應減成數流抵災區再分別減免·庚戌年以前積欠全免·忙銀每兩連附加統征一圓八角·漕每石連附加統征五圓·不收本色餘文詳　都督府𠪨印

●浙省巡警肇事始末記

▲杭垣自光復以來各軍士均加發雙餉故此次派攻金陵異常奮勇而巡警則與軍隊有別是以僅改官職名稱內容無甚增減各巡士以爲厚彼薄此時有煩言乘之警察署長推舉張寅之後其聲望學問實不足以馭下賞罰既然不公內部因而紊亂茲將巡警肇禍始末情形詳述如下

▲光復後初設警察署於清織造衙門未三日又改設於杭關道署一時門崗號房傳事接帖色色齊備儼如舊時公廨而課長雷鐵生更終日飛騎於街市暮則宿於興忠巷沈阿符家

▲各崗巡初則甚守秩序繼因張署長舉動乖張彼等遂野心大熾

▲初二三兩日上城發餉因臨時在逃之區官劉紀正有墊款二百餘元此次風聞發餉以爲此款有着遂密囑該區之巡記王旭東代爲扣除·該巡記亦遂貿然照辦各巡長巡警一體不服僉謂劉區官已不在差萬難扣算該巡記毅然執行遂激衆變·當時有某巡士在室內先開空槍示儆一面將王巡記扭送軍政府當即温諭懇解餉仍舊發並將王巡記拘留衆始唯唯而退

▲初五日各區巡長巡士在吳山特開大會·到者數百人因杭州未曾光復以前有某君曾與警士密約謂萬衆一心勛襄大舉茲事告成必同享幸福各巡士誤爲此後必當升官加餉迨旬日以來影響毫無遂各存異志且連日頻聞軍界待遇軍人之優不禁豔羨故威擬約期暴動解散警署·一面肆行刦掠·以償慾壑當將各情宣布紛紛簽字而散

▲初六晨先將要求各事進稟於署長張寅以爲先禮後兵之計張不善解散將原稟轉送軍政府經參謀部閱稟後調查屬實以警士如此舉動於治安前途極有關係旋命具稟各人公舉代表四人前來論話及至軍政府後面訊代表各情屬實司令部長以警察爲內政之要點似此悖謬亟須懲辦當將代表中首領·三等巡長某甲（義烏人）發交本府門首槍斃·

▲當時有多數同黨在軍政府前探聽·繼知首領伏法·登時蜂擁入府·幸司令部早爲設備各軍士極力守禦始免意外湯都督深恐再生枝節特出示曉諭今爲照錄於左

▲照得我浙光復省垣警務長警士人等一德同心深明大義實堪嘉許事定之後各給恩餉半月所有該警等前留清政府存餉已經本軍府承認如遇銷差時候本軍府一律照發以資周轉而昭大信等情宣布周知該警等自應恪遵紀律照常服務共保治安乃訪聞近日有匪徒造謠煽惑藉爲恩餉本月一月存餉已歸無著惑人聽聞實屬不成事體合亟出示曉諭仰警察服務長警士人等一體知悉爾等須知銷差時給發存餉爲各國所通行至給發恩餉半月原係本軍府特別嘉獎起見本屬一秉至公毫無私見現在軍事旁午人心粗定凡警察人員各有保衞地方之責務望勤慎服務以重名譽勿輕信謠言自喪資格本軍府不憚諄諄告誡務各再勿誤會致悞職務至揑造謠言之匪一面派員明査暗訪拿訊屬實定按軍法懲治決不稍寬其各凜遵毋違

●更正九江砲台收領軍艦事

▲二十八日本報所載九江礮台收領軍艦事其中情形多出傳聞茲承海籌巡洋艦教練長佘振貞君以詳情見示特爲錄如下

▲海籌海容海琛及他軍艦自到漢口以來統制薩鎭冰令除停泊劉家廟一帶江中我民國軍在武漢屢與北軍交攻海軍總未一助北軍迫後有滿清陸軍部參謀二人在海容艦再三婉求統制助北軍以攻武漢·統制始而不[illegible]後迫於不得已遂於初七日展輪上駛雖艦上砲聲相繼一句鐘有餘實未傷及岸上一絲一毫蓋因各艦士官弁卒皆預表同情於民國軍發射之彈皆低而落水奈艦上諸事尤非岸上可比謹將其不得已之情形錄下

▲軍艦泊漢時各艦相距數百碼之遙富有事之秋各艦不准傳遞私信以及暗通無線電等事非屬公務皆不准互相往來此戰時章程也故各艦早懷表同情之志皆因未得互相會合以致遲至二十一日薩統制電諭海籌海容海琛三艦云今江水已涸駛往南京等語後三海即行下駛於半途停泊電招容琛士官來籌艦議事當三海士官皆聚於籌艦時遂由代表宣佈大義誓推倒滿清以恢復漢族基業爲目的各艦士官弁卒久表同情甚屬贊成遂於二十三日上午至九江·三艦均懸白旗·以表同情之意拋錨於租界以釋岸上軍紳商學等界之疑後由駐九江都督馬委參謀敎員來艦以表歡迎是晚三艦士官二十餘員至都督府彼此宗旨所見皆同陸軍同志亦深爲踴躍贊助後參謀總長云既我海軍同志皆表同情卽望明日（卽二十四日）開至華界·以助軍威等語故於翌晨本艦長命令各艦駛至華界籌艦率隊先抵華界容艦繼之不意容艦汽機之汽未曾十分滿足轉向甚爲不便該長江水勢每句鐘約六哩有餘以致順流而下將過該處砲台而該砲台總司令未及將三海移錨之故通知守台砲兵以致砲兵誤會·開砲轟擊·九江父老皆疑三海有脫逃等事後由馬都督出示曉諭備述三海移錨至華界等情以免互相生疑并遣代表來艦致意表明誤會之故該晚海陸紳商學等界共聚於商務會館表明三海移錨及砲台誤會情由而釋彼此之疑云

●廣東總商會公決通用舊紙幣議案

▲二十八日各社團在總商會會議李聘臣主席提議行用舊紙幣·財政部長李沃堂香港代表團馬應彪蒞會互相討論表決如下

一將藩庫舊存紙幣提出五百萬元加蓋新圖記其現在行用市面之紙幣亦須交到財政部加蓋圖記

二蓋印以十日爲限蓋畢將印當衆毀破如踰期不到乃係自誤

三蓋用圖記起止日期須俟一二日間布置妥當卽日登報宣布

四舊紙幣一元五元十元三種每種圖記雕刻三顆俾得蓋用敏速與十日期限相應

五圖記文曰粵省軍政府財政部圖記

六財政部蓋用圖記時由總商會七十二行九善堂公舉代表按日輪班監視

●粵省要聞彙錄

▲二十九日胡都督函知總商會召集各團體臨時會議特派李君佩廖仲凱代表蒞會陳述意見（一）提議北伐事（二）裁撤釐金事（三）統屬民團事經衆再三研究作爲第一次討論贊成俟十月初一日一點鐘在總商會再行大集會議表決

▲胡都督出示云現在各路民軍齊集必須設立統一機關以資總攝劉軍門（卽劉永福）威望素著士衆咸欽業經本都督照會劉軍門爲民團總長·嗣後各路民團所有事項應直接與劉軍門妥商辦理毋庸前赴本都督府議辦以一事權云云

▲龍統制傳知云本日准粵省大都督胡及闔省紳商來轅苦留桂軍·鎭懾省城·免致土匪乘機滋事擾亂治安等語本統制宗旨駐粵遲遲不走者以保護百姓爲重既闔城紳商如此苦留我軍不能不應允紮粵保衞本軍各營去留弁兵應編成營以便起餉前管帶張集林已委駐粵桂軍各營營務處前分統龔得勝已委桂軍各營統領我軍我營員弁什勇如願留者立刻開單交前督練公所內張營務處刻日編制成軍云云

▲香港南清早報云前數日有民黨在一酒館大開筵宴爲暗殺黨人餞行該黨人將往北方暗殺某高位清官訂明若因暗殺而死則其家屬領安家銀三千元若脫逃無傷則賞銀一千元云

●記潮州府民軍攻去前知府事

▲潮州府自宣告獨立後前知府陳兆棠僞稱歸順·司令部催令繳納降服誓書陳置不理復慫恿續備軍開鎗轟擊義勇隊·軍心因之大憤二十八夜又倍給槍碼犒賞營勇枉以民軍爲假革命黨司令部知其有異遂有二十九日進攻之事

▲進攻之民軍共三隊人數三百三十餘五點鐘至府衙將轅門守兵所持之槍奪獲卽由李潤芝統先鋒隊十九人奮勇破門趨入·直抵大堂擲放爆彈署內開槍回擊先鋒隊復攀牆越屋而去衆兵遂開槍蜂擁而入頭門樓守兵八棚皆開槍亂擊號鐘大鳴衆民軍復與頭門守兵對擊先鋒隊出至府前街時天已亮卽將頭門引火焚燒並用大爆彈擊放時火光沖天全樓燃起守兵八棚因民軍在東西兩邊防守極嚴少有逃者頭門已焚先鋒隊復擁入奪得槍多枝并捕獲七人解回分司署營中縛住衆民軍亦捕獲六名解回時七點五分槍聲已息衆軍再入後堂花園中搜緝獲槍五十餘枝彈子無數陳兆棠不知去向司令部當懸賞五千元·出示緝拿

尚有特別紀事及本埠要聞刊登後面閱者注意

接特別紀事

●海軍各艦分駐揚子江各口岸表

▲清政府所有海軍各艦艇三十餘艘現已全數歸順民軍幫同阻截攻擊以期早日平靖建立民國茲將各艦艇分布各要口調查如下

海籌 海琛 以上二艘現派往漢口轟擊北軍

楚謙 以上一艘現泊九江

海容 鏡清 以上二艘現往南京助戰

楚泰 楚同 楚豫 楚觀 江利 江亨 江貞 湖鷹 湖鶚 湖隼 通濟 保民 飛鷹 聯鯨 張字雷艇 以上十五艘現泊鎮江

建威 以上一艘現泊大通

南琛 飛霆 建安 江元 楚有 登瀛洲 策電 湖鵬 辰字雷艇 宿字雷艇 列字雷艇 以上十一艘現在上海或泊吳淞或泊楊樹浦或泊高昌廟製造局碼頭

▲此外尚有鈞和兵輪及甘泉砲船想亦泊在鎮甯一帶容再探報

按計各艦艇以泊在鎮江上海兩處爲多皆由漢口九江下駛而來先後聞風歸順並非預約聚泊也該艦等既就近停泊滬鎮則駛甯助戰至爲便捷

●西報彙譯

●北京近事紀

▲清廷於昨日行宣誓禮實行憲法重大信條十九條北京官界之職位較崇者咸涖止 譯字林西報北京電

▲袁世凱聲言已籌畫一調停之方法渠意深信此項方法在各政黨均當樂於接受云 譯字林西報北京電

▲今晨(即初七日晨)本埠接電據稱袁內閣之度支副大臣陳錦濤以無可措手故已逸去 譯文匯報

●各省近狀紀

▲黑龍江巡撫險遭行刺僅而獲免 譯字林西報東京電

▲初六日北京電山西民軍與袁世凱所派代表段祺瑞開議後民軍所要求者如太原府鐵路仍由民軍守衛京漢線之火車當聽其往來段某據此入京面告袁世凱已於今日復出京赴山西矣據稱山西民軍對於袁氏之覆語若不能照辦則兩軍當立即開戰云云又袁內閣之陸軍大臣王士珍當於初八日抵正定府之清軍營正定府乃京漢及太原路線之交叉處也 譯文匯報柏林電

▲初六日北京電山東省已宣告取消獨立仍爲滿洲政府之屬地 譯文匯報柏林電

▲據外務部聲言山東省已將獨立取銷並求北京政府給以銀五十萬兩爲該省行政費 譯字林西報北京電

▲福州及畢子湖(譯音)有騷動已有軍隊馳往鎮壓 譯字林西報東京電

▲初五日廣州電廣州全城確已在軍政府轄治之內惟該軍政府於內地各邑似尙缺乏勢力昨日有英國輪船在西江被刦船主遇害此間謂英政府已籌畫一海軍運動如千九百七年時之例昨日廣州鄰近有船被刦時一德國教士受傷惟詳情尙未悉又有東莞縣之著名德國醫院亦被匪徒所毀害德國已調查所損之數矣 譯字林西報柏林電

▲今晨(即初七日晨)本埠接電據稱有大隊賊匪撲攻安徽之懷遠縣惟旋被擊退盜黨被殺者至二千名該處美國人均已遷避前安徽清撫台本匿於南京美教會內惟自戰事起後即遷往日本軍艦 譯文匯報

●外人預防紀

▲此間宣言日政府按照北京外交團初三日所決議案已決定派步兵一大隊機關砲兵一小隊馳往京津兩處惟所派兵士不得逾於庚子條約所定最大之數聞有日兵七百五十名定於初八日啟程外務省大臣并已將日本所秉之態度向駐日華使釋明 譯字林西報東京電

●雜紀

▲有中國少年若干名自橫濱啟行回國聲稱必於兩月內將張勳殺斃 譯字林西報東京電

本地時事

●派兵助剿

滬軍都督以金陵業已開兵攻剿所有滬軍新招之第一標第二標自應出發該二標着即各派一營其砲隊應即出發一隊輜重兵工二隊應各出發一排飭令迅即赴甯助剿茲聞該二標擬於日內由滬出發前赴金陵是以一標二營各兵士之軍服已於前日發給矣

●招募工程隊

滬軍遊擊統領陳君漢欽奉陳都督命令再須招募工程隊一百二十六名編爲一隊以資行軍調遣等因故由陳統領飭令總司令兼兵工隊長徐君彥於昨日出示招募矣

●決死隊將次成軍

盧君保三何君仰等發起招募決死隊一營計需六隊每隊以百人爲額日來在城內清皇宮及西門外之湖北會館二處派員招募投効者均係上等社會中人頗爲踴躍日內將募齊一俟成軍即須趕緊教練俾可迅赴攻剿

●派調防兵

駐防浦東北蔡鎮之淞滬巡防右哨五六等排弁兵現奉滬軍分府陳都督調滬以便另行派調該哨長顧亮臣已遵飭於前日率領所部來滬現駐日輝港稟候調用

●委充管駕

鈞和兵輪原係馬銘軒管駕茲已由民軍機關部員劉志堯王樹穀二君勸降陳都督以王君樹穀勸降有功日前即飭王君爲鈞和兵輪管駕劉君則另候升賞

●浙軍營員查獲軍火

浙軍二標二營初四日開駐上海高昌廟初六夜右隊隊官方達章君督同各排兵士守衛查獲彈藥一百零八箱機關礮四尊而運械漢奸不知去向當時查獲軍火最得力兵員爲羅鏞洪鳳標二人

●女子軍事團之批示

滬軍都督陳昨發女子軍事團張昭漢等批示云據稟並章程均悉該團長等以纖弱女子之身有慷慨興師之志軍歌齊唱居然巾幗從戎斂恨同仇足使裙釵生色花木蘭之投梭當戶用張撻伐之威梁紅玉之桴鼓佐軍應褫逆酋之魄孫武戰術想早習於吳宮姬嬙才高尤足光我漢族本都督欽茲盛舉極表歡迎章程已簡而易成組織亦完而且密自應准予立案藉以壯我軍威此批

●示禁斫伐樹木

製造局李總理昨日示諭云照得本局馬路兩旁栽種樹木自總局迤西至龍華一帶因輪運軍火火藥炎夏須藉樹陰減輕熱度故種柳尤多且子藥廠造藥需用柳炭採購非易每每選擇用合新枝酌伐燔炭關係亟爲重要故由本局培植保存嚴禁斫伐現查龍華馬路一帶柳樹多被軍界中人截鋸樹木以作柴薪火車絡繹裝運路旁居民及閒雜人等亦因而攀折小枝以供燃料而道旁樹木有限若不速爲禁阻恐指日無所取資且夏日轉送軍需無樹遮陰熱度尤爲可慮除咨請滬軍都督府出示嚴禁各軍隊並由局派弁隨時密查外爲此示仰沿路居民人等一體知悉自示之後如再斫伐樹木一經查出立即拘拿從嚴懲辦決不姑寬其各凜遵切切特示

●畢定南滙民政長

南滙縣光復後現由民政總長舉定王引才君爲該處民政長經理一切地方詞訟民刑各事就地解決審判茲聞王君已定今日赴南滙縣任事云

●警務長示諭二則

上海警務長穆君昨出示諭云照得本警務長自民政總長李照會上海警務長以來凡城廂內外浦東各區暨三林塘高昌廟徐家滙及縣署各分防所及浦江水巡隊浦東騎巡隊城外西區騎巡隊警務統歸辦理視事以來業經以上各區所長警餉糈一律規定巡長餉糈十三元服務滿一年加一元再滿一年加一元再滿六個月加一元至十六元爲止內勤巡長巡士均照章一律辦理長警在加餉期內如有大過停加三月有大功者可以抵銷此外各區所聽事伙局差業經酌情形裁減額數可給工食洋七元將此通諭知之特示

又示 照得長警月餉章程業已訂定頒發查城內浦東各區巡長如於升補之日連續調區辦公確可指証者准算年資如於九月十三日以後升補准照新章辦理城外三區巡長原係一級者給十六元二級者給十四元如於升補已滿二年者准照新章辦理城內浦東巡士原係一級者給十一元二級十元三級者九元十三以後補入給八元以後加餉統照新章辦理城外巡士原係十一元者不加其十元九元八元七元者着照原餉各加一元其有原係六元及十三日以後補入者一律改爲八元以後加餉統照新章辦理如有警察學生持文憑前來投效錄用者認爲有年資一年之資格補巡長者月給十四元補巡士者月給九元以後加餉統照新章辦理其有派往各處不負地方公衆責任之巡士月給餉糈八元不再加餉以示區別特此通諭知之切切特示

●傳諭催收地方稅

上海市政廳長現准民政總長移會將向有房捐改爲地方稅名目照常收捐歸市政廳經管撥充本地方公用曾經出示布告在案茲由廳長查得前辦房捐之局員移交捐款底冊捐票存根等檢核本年閏六月以後之捐款均經各地甲收取未繳者甚多自應查案飭催分別照收茲定今日午後兩時飭探傳諭城廂內外各地甲地保等到來並隨帶繳捐之摺聽候諭話

●商團招募北伐隊

滬南商團公會聯合會司令部現擬組織十字團以備編隊北伐業已招募會在該會及市政廳等處設立報名處佈告定於每日上午九時起至十二時止午後一時起至五時止晚間七時起至九時止前往各該處報名投考

●會文局案卷暫封

上海租界洋商租地會文局現因該局員於民軍光復時即行脫逃所有該局契據案情及道契之已轉未轉者均無人經管茲由領事團查得該局關係道契及洋商租地交涉事宜誠恐遺漏是以會議辦法即由外交長伍廷芳君轉咨民政總長查得該局應改章程及一切持久辦法均未妥議即經暫派朱日宜君前往該局關齊案卷一併封存看守以免遺失而備查考俟議定名目再行宣布

●拿獲奸細

滬城提右營署自上月十三日光復之後即改爲敢死隊司令部由總司令張君駐札辦公昨日午後有形似漢奸二人突往投效當由張君研詰支吾抄出剃刀手槍並金陵關公文一角奉飭解送軍政府訊辦

●商團公會鄭重門禁

南市商團公會司令部以門禁亟宜鄭重以免奸宄混跡且目下防務加緊之際尤宜格外嚴防爰於即日爲始凡有商團辦公人等進出一律發口用號逐日更換俾使匪徒無從混入業已出示曉諭矣

●閘北自治公所三次會議

前日下午三時閘北自治公所開第三次大會議議決消防隊共分三段互相聯合遇有火警並飭該區警局派長警到場彈壓防護所分地段 一新閘歸錢董允利管理 二天保里歸沈董聯芳管理 三寶興路歸嚴董逸士管理一應救火器械及皮帶龍頭均已置備齊全矣此外又提議前巡警總局長姚提勳挖吞公款案據調查部報告已查得者如造橫修路九月份餉銀七八兩月各項收入之捐款等共計銀十一萬八千餘兩應設法追出以充公費當由某君起立謂姚平日信任醫生馬顧之實受其愚現馬已被工頭司徒大興在公室告發逮押捕房應請民政總長照會値年領事移提歸案盡法懲辦又議閘北與英美南界毘連關於交涉之事甚繁宜另舉外交長一員以期辦事迅速等情當有議舉虞洽卿君爲外交長惟尙未決定

橫濱正金銀行告白

謹啓者本行資本金洋四千八百萬元公積金洋一千六百八十萬元……

廣升遠百升龜齡集發兌

漢口全金銀樓[illegible]
如一年期或六個月期或三個月期其息均隨時面議定其餘[illegible]款格外克已倘蒙賜顧請至本行面議可也 戊328
[illegible]爲本會代表[illegible]新德君[illegible]史晉十盛竹書王柏年三君[illegible]山西太谷縣廣升遠謹[illegible]

接本地時事

●學生北伐隊赴松駐札

駐松學生北伐隊自前月二十五日由陳君其昌發起報名者紛至沓來不三日已達百餘人之多十九日假湖州旅滬公學考驗精選五十餘人於初三日由趙君汝杓帶隊赴松初駐松城提署現與學生軍第一第二兩隊聯合改名駐松中華民國學生軍還駐松江火藥局每日操演兵操四點鐘外幷課戰術地理各學

●電報學生會第二次開會

初六日電報學生會第二次開會仍在愛文義路電報學堂內正會長吳介眉君拘病蒞會由副會長丁斐章君主席旋即演說謂余亦曾入電報局爲學生今從英國游學歸來欣見是會成立然非成立一健全團體無以助電政進行亦無以維持電報學生應有之公益幸勿虎頭蛇尾尤望始終努力等語遂由起草員說明草章乃公舉會計員卓耀章君書記員郭世鑅君調查員顧壽康君庶務員金元奎君評議員張鑒堂君陳旭卿君復由張蟾芬君演說云凡事須具毅力勿以阻力爲畏勿以附和爲喜事理必須明白以團結力行之於正道無事不可爲無事不能成諸君勉之遂散會是日到會者較前更盛

本地瑣事

城內

●司法長之批示 上海縣司法長黃批喬恪生稟批據稟吳阿和斂錢演唱花鼓淫戲實屬不法旣經解送閘北廳候訊明懲辦並移請民政長出示嚴禁以免効尤至姚坤全等如再滋事儘可扭送來署懲辦毋庸立案

婦人沈陸氏稟批爾子沈三與張有才劉采文拐賣小孩於前年四月經前縣判送改過局押五年限內無論何事不准保釋在案現在距限滿之期尙遠何得率請保釋不准

趙光熙稟批爾姪大奎如果無力交款或許由爾墊繳但查其交款共有二千九百元之多何至由爾墊出五百元圖賴不還語出不經殊難憑信且由葉奎佳棠查明交款皆趙光垣之子大奎一人措繳並無該監生墊款呈復在案何得砌詞瀆訟干咎不准幷斥

●諜報科長之批示 滬軍都督諜報科長應批楊一桂稟批察閱來呈王漢江等所控四罪槪可免究惟洩漏機密事關軍務未便寬容曾奎攻訐均非安分已詳稟都督候示飭遵可也

南市

●派探押收船捐 滬南浦江船捐及免裝垃圾照費兩項捐款曾經城自治公所歸人包辦茲由民軍光復以來一切厘金俱已免去以蘇民困乃各船戶俱有乘機抗捐藉口刁難甚至行凶打架現經包捐人連錦堂具報市政廳長以該捐撥充本地方公用非釐金可比豈能任意推賴是以派偵探前往押收如再違抗定予拘懲

閘北

●體恤巡警 北段第一區黃區長昨發牌示云近來天氣日漸寒冷北段警察尙未給發冬衣本區長每當夜深查崗之時見各警露手禦風情殊可憫特自捐廉購得手套若干副分贈各警聊衛手寒仰各警於明日十時陸續至辦公室按名給發須知人各有良本區長至今衣未裝棉各警目所親覩此後凡於差務務須振刷精神一俟冬衣到區自當立時給領仰各知照

●局批二則 民政總局批示三蕊堂分所總理奚馥生等稟批查本局一經光復所有一應案卷先已蕩然無存據稟前情應赴上海司法署稟請查案核辦可也　肉業董事孫源來稟批查寶山路虬江橋兩宰牲廠事屬衛生專責尚歸警局辦理茲當光復伊始本局仍飭衛生科即日遴派員司赴廠照舊開辦查驗牲口有無疾疫等事以保衛生來稟請歸商辦之處着不准行此批

英租界

●交保訊 滙豐銀行控合盛源票號經理王芝平不付票銀案昨晨王廷相文報辦沃沛律師投案譯稱請爲交保等情經關讞員會商英康副領事飭王交保訊

●行兇判押 蕭芝仁控王阿寶王阿三拆稍洋二十元不遂被其兇毆等情由探查獲昨晨解廨經中西官訊明以王阿寶雖無折稍爵與而行兇有之判王阿寶押捕房一星期王阿三無干開釋

法租界

●考察華捕 法捕房副總巡臘維也君自今春請假回國後近已來滬而各捕房已添用華捕多名且原有之華捕久未考察故於前日傳諭各捕房詳加考察擇勤慎者加以獎厲云

美租界

●驗明因傷致命 江北人吳阿大之養媳身死不明被鄰居王沈二姓告發凌虐致斃等情已記昨報昨日由王廨員會同西官蒞所驗得屍體額上有擊傷痕委係致命之處捕房將吳及見證解訊一過仍行還押飭吳子先行具結棺殮

來稿

●創辦女子尚武會緒言 (沈佩貞稿)

國法學曰立國之要素有三曰人民土地主權而能使土地鞏固主權活動者其能力則咸在於人民是故一國之貧富視人民之貧富爲斷一國之强弱視人民之强弱爲準也然所謂人民者固槩括通國之男女而言乎抑僅指男子而置女子於不問乎如其槩括通國之男女而言則何以對於國家男子有當兵之義務而女子無有也對於社會男子有保衛之責任而女子又無有也同是人也何以男子之勞如彼女子之逸如此乎不然其所謂人民者僅指男子而言則女子明明圓其顱方其趾含其齒藏其髮知覺聰明何異于男子而乃必不認爲人民乎同是人也又何以男子能鞏固其土地活動其主權而女子則否也嗚呼痛哉數千年來我女界之沉淪女同胞之孱弱亦云至矣調脂弄粉梳頭纏足務造作其嬌俏之狀態以供男子之玩好而自謂能事已畢自幼稚至於成年自成年至於終老事事仰男子之豢養事事受男子之壓抑淹淹一息舍飮食以外無業務舍命運以外無希望滿身盡是媚骨一生惟有靠人嗚呼痛哉我女界眞萬刼不復也耶唐之花木蘭宋之梁紅玉閱盡世而一見僅爲歷史上之光輝而繼起無人後世遂視爲莫大之奇事噫猶是人也何奇之有羅蘭夫人曰男子求自由女子亦當求自由男女豈有所軒輊哉 (未完)

●上海財政部誌

謝助餉淸單(續)

謝文卿兩元燒酒同業三十元陸志怡兩元姚桂生兩元甫士霖一百元李培根二元兪鏞源二元胡彭齡二元王少堂二元朱增和一元楊杏生二元吳松亭一元聚泰各友十四元趙少弟一元萬泰酒行三十元劉阿六一元恒興酒行念元丁德齋一元張大順十元吳阿二二元奚裕祥酒船十元天水棄記助銀五千兩同吉十元木箱公司十元裕大和十元天籟君一元萬春酒行十元張亨記川漢鄂鐵路股票一紙附息摺一扣伍元萬源酒行伍元吳顯卿浙路股票收據一紙計洋三元蘇路股票收據三紙計三元六元裕記酒行三十元黃渭槃二元同慶永十元趙駿才一元廣和申十元吳富祺一元萬新順十元梁澤田三元恒愼行十元陳廷華一元洽記行十元梁成彬五角陳順金五角盧惠利五角蔡生芳五角顧桐生五角凌鶴齡五角孟斌臣五角胡仁發五角范富榮五角周松貴五角沈行良五角薛德峻五角吳金明伍角孟萬昌三角沈金良三角邊仁標三角徐兆貴三角陸仁生三角査均喜三角曹俊甫二角徐順福二角王子炎五元沛國崑四元東林義記二十元傅日新十元傅三新十元龐竹卿三百元顧靜川五百元張倂五百元鼎泰李亦金髮押二支戒指一只鑲玳瑁環一雙 (未完)

貴體何如 患傷風否 咳嗽否 患喉痛或氣管作響否 所吐之痰是否灰色或黃色 呼吸艱難否 兩脇發脹否 胸口痛否 神志隳喪否 頭痛否 發熱否 喉間發炎否 口中覺渴否 兩肩痛否 口內發甜否 夜不能眠否 坐臥不安否 鬱悶否 性情暴躁否 易怒否 煩惱否 果爾則宜愼重 尊軀是幸蓋此皆呼吸部失調肺胸等膜發炎之確證 服良藥以醫之此其時也惟僅有一藥可以療之卽聖保羅修道院膏子藥也其效驗之神定必驚異下列證書乃千萬證書中之一二而已

先服此藥後權其效

南洋拔推維亞埠談君自述如此 鄙人患咳嗽甚劇而不能除胃口旣失不能安眠神志隳喪服修道院膏子藥一瓶之後竟獲全愈此誠良藥也用敢爲同病諸君告今將此藥運售中國以公同好 購藥諸君務請 認明眞僞眞藥匣口均用藥廠主人 [signature] 簽字之紅紙條封固否則贋鼎也必無效驗切宜愼之

●價目 大瓶計重五百五十格蘭計洋二元 小瓶計重二百三十格蘭計洋一元二角五分 大瓶每半打十元五角 每打二十元 小瓶每半打六元七角半 每打十二元五角

總發行所荷蘭國路頭登埠額克爾

中國經理處 上海好時洋行

代銷處 屈臣氏大藥房 科發大藥房 老德記大藥房 大英醫院 普濟大藥房 華英大藥房 中英大藥房 中西大藥房 中法大藥房 羅威大藥房 五洲大藥房 南洋大藥房 同濟大藥房 勵威大藥房 大英大藥房 中德大藥房 四馬路老德記 美華大藥房 河南路屈臣氏 老娍濟藥房 南市中法大藥房

請看保身却病之寶

且夫人生世上誠如過客雖有百年上壽之人而忽焉已老則其短夭者無論矣今試以壽者言之終年累月寒往暑來故必欲身體強健居處安康方能勤其所學展其所長矣夫若精神不振體質薾弱雖有才能亦無所用吾觀世上除聾啞瞽跛天生殘廢而外倘有如因感久病而成痼疾因受風濕而成癱疾或無用心過度而成癆或以用力過度而成癆或以酒色過度而成癆或以血枯體虛而成癆如此之類不勝枚舉此皆非天生之殘廢而實因疾病所致以所用其述矣雖有鉅萬之富人亦無所享其樂矣貴而賤者更可知也手足不能運動飮食不能自由終年坐臥難安醫藥無能見效設身處地其苦如何本主人深憫此等疾之苦而不知世間埋沒多少英雄因此而棄功名者有之因此而破家產者有之身弱未死而其所受之苦更有甚於死者矣貴間天閹之人雖則成於造物固非人力所能回然而少年佻達之徒愛色貪花不究衛生之術以致百病叢生頭暈眼花腳軟腰痠咳嗽吐紅淋濁腸漏則其終身乏嗣無異天閹至中年悔及嘗初雖則購服參茸而藥力總雜補教吾之所以製此電氣治病藥帶者以悲憫之心推好生之德致人身七十二觀之流行冒我必二十餘年之精力詳求受病之原因尋主叠人之氣血故而有病者東之何論男女老幼新病宿疾固能却病而無恙者東之亦可延年益壽即如以上所實非藥力所能治療者皆可立見奇功故歐美諸邦自君主以及兆民無不借用此帶所以稱爲保身奇品者非吾自誇也當今貴國與敝邦交誼最爲切睦故不憚遠涉重洋來茲中土特設分行於上海名曰長命但顧貴國士民亦皆信用此帶則人人皆能強壯而國亦因之自強矣此固達人之所深望者也所以價目悉照敝國並不少加以明區區濟世之心如不信從請購試之方知余言之不謬矣再本行印有詳說專書相送不取分文遠而索觀自給信到隨寄欲得此專書者速來取閱此佈 上海英界大英公館後面圓明圓路十七號樓上長命治病電帶洋行啓 己103

上海新開 **廣仁信土棧**

本號開設上洋小東門外大街坐北朝南石庫門面親自採辦大小洋藥川西雲土原漿貴州等土一應俱全兼製各種清膏發陳公烟發客 **貨眞價廉** 如蒙 賜顧請認本號招牌庶不致誤 信局兩購原班回件 **零剪躉售照箱批發** 戊17

漢口衛生公益會中醫評議長 上海醫藥研究會厲君雪道 懸壺在致遠街後台灣路凡男婦幼孩有患恙求速愈者幸勿自誤 寓申商紳軍學界同啓 戊2234